

Zuhause

Ausgabe – Mai bis August 2026



**Wir fühlen uns
hier so richtig wohl**

Inhalt



- 03 **Vorwort**
- 04 **Rückblick auf das Jahresende**
- 06 **Geburtstage**
- 08 **Was Neues und was Altes**
- 09 **Heimat**
- 10 **Wünsche für 2026**
- 11 **Geburtstagskaffee**
- 13 **Unser Heimbeirat**
- 14 **Einzüge und Abschiede**
- 15 **Hörbücher zum Ausleihen**
- 16 **Neues aus der Küche**
- 17 **Ehrenamt**
- 19 **Fischbuffet**
- 20 **Mitarbeitervorstellung**
- 21 **Sitztanz**
- 22 **Gesellige Runde**
- 23 **Philosophisches Café mit Maria**
- 24 **Rosenmontag**
- 25 **Spielenachmittag**

- 26 **Mit Freude und Neugier geistig aktiv bleiben**
- 29 **Teestunde**
- 30 **Männer-Fit**
- 31 **Wir bringen die Männer zum Schmelzen**
- 32 **Spaziergänge**
- 33 **Frühstück / Frühjahrsputz**
- 34 **Förderverein**
- 35 **Knopfkunst**
- 36 **Natur-Vielfalt**
- 37 **Hochbeete im Rondell**
- 38 **Ernährung in der Osterzeit**
- 40 **Ostern**
- 42 **Veranstaltungen Mai bis Juli 2026**
- 43 **Gedicht "Der Mai ist gekommen"**
- 44 **Einladung Grillfest**

Sämtliche Personenbezeichnungen gelten gleichwohl für alle Geschlechter.

Redaktion: Melanie Piller, Maren Kirschner, Astrid Menzel
 Layout: Prospektlabor – Sarah Libéral www.prospektlabor.de
 Druck: ConCept Repro Weidlich www.conceptrepro.de

Impressum

Herausgeber: CMS Pflgewohnstift Pattensen
 Koldinger Str. 13a • 30982 Pattensen
 Auflage: 150
 Nächste Ausgabe: September 2026



Liebe Leser/innen

Endlich werden die Tage wieder länger, die Sonne kommt raus und die Temperatur steigt. Das gibt Energie und lädt ein, mal wieder etwas länger draußen zu sitzen und Sonnenstrahlen zu tanken oder gemütlich ein leckeres Eis zu essen. Einige unserer Bewohner und Besucher haben dieses schon auf unserer Terrasse genutzt.

Aktuell hat uns der Osterhase im CMS besucht und alle Bewohnerinnen, Bewohnern sowie auch alle Mitarbeiter mit einer Kleinigkeit überrascht. Daraufhin wurde hier natürlich fleißig genascht.

Nun freuen wir uns auf den Mai, der mit einem Spargelessen und einem Grillfest für tolle Veranstaltungen

sorgt. Dazu hoffen wir, sie zahlreich begrüßen zu können sowie unsere jährliche Eisflat für einen guten Zweck, die dieses Jahr im Juni stattfindet. Nähere Infos dazu hängen bei uns aus. In diesem Jahr sind einige Veranstaltungen mehr geplant und wie immer werden Sie per Post informiert oder bei uns im Haus durch Aushänge darauf aufmerksam gemacht.

Am Meisten freuen wir uns aber natürlich auf viele weitere warme und schöne Sonnentage, die wir gemeinsam mit unseren Freunden und Familien verbringen können.

Ihre Melanie Piller, Residenzleitung





Ein kleiner Rückblick auf unser Jahresende

Die letzte Ausgabe unserer Hauszeitung endete mit einem Bericht über unsere stimmungsvolle Adventszeit und die vier musikalischen Auftritte im Bistro und auf den Wohnbereichen. **Nun beginne ich mit einem kleinen Rückblick auf unseren Weihnachtsmarkt und den Jahresausklang.**

Unser Weihnachtsmarkt fand am Freitag, den 19. Dezember statt. Viele fleißige Hän-



de hatten für den Nachmittag einiges aufgebaut. Draußen standen die Pavillons, an denen Getränke wie Punsch und Glühwein und Essen vom Kuchen bis zur Bratwurst angeboten wurden. Es gab draußen Sitzplätze, geschützt in einem Zelt direkt vorm Eingang, und natürlich drinnen in unserem schönen Bistro. **Im Foyer konnte geschlendert werden, denn hier standen handwerkliche Stände:**

von warmen Schals, Mützen oder Decken bis hin zu Karten und Kalendern. Außerdem gab es ein Weihnachts-Glücksrad, an dem sich jede und jeder nach dem Erfüllen einer kleinen Aufgabe einen kleinen Preis aussuchen konnte. Alle, die hier mitgemacht hatten, kamen als Los in einen „Lostopf“, aus dem um 18:00 Uhr drei Namen gezogen wurden.



Galina und Yvonne hatten zu einem abwechslungsreichen Angebot im Kreativraum eingeladen. Viele von Ihnen, liebe Bewohnerinnen und Bewohner, waren dabei. Es wurde gerätselt, genascht und angestoßen und vor allem ganz viel miteinander gelacht!

Maren Kirschner, Sozialer Dienst



Es gab drei wunderbare Geschenkkörbe gefüllt mit einer Auswahl an kulinarischen Leckereien zum Essen und Trinken. Es war eine sehr schöne Weihnachtsfeier mit vielen warmen Begegnungen und herzlichen Gesprächen!

Zum Jahresende wurde ganz viel Glück verteilt. **Unsere Alltagsbegleiterinnen**



Mai

Dorothea Fromberg	01.05.
Edith Macke	06.05.
Zofia Andres	06.05.
Karl Jürgens	07.05.
Tatjana Peters	10.05.
Ilse Klenke	11.05.
Dirk Hildebrand	14.05.
Erika Schumacher	18.05.
Thi Mai Ngan Pham-Tran	22.05.
Weldegaber Teklemariam	25.05.
Ilse Folge	26.05.
Hanna Hildmann	27.05.
Alice Wysocky	27.05.
Arlene Bairoy-Meyer	27.05.
Simone Käßler	27.05.
Gisela Grabowski	29.05.
Inge Kalpen	31.05.

Juni

Gisela Pukall	03.06.
Gerda Becher	05.06.
Ryszard Gorny	08.06.
Barbara Al Najafy	08.06.
Ali Algburi	08.06.
Christel Ederleh	11.06.
Helga Beyer	13.06.
Leyton Michell Parrales Giraldo	13.06.
Susanne Rother	14.06.
Gisela Lindhammer	17.06.
Sebastian Will	19.06.
Hildegard Hübner	21.06.
Brigitte Fandrich	25.06.

Herzlichen Glückwunsch

Juli

Widad Zaya	01.07.
Werner Thiem	03.07.
Gisela Frisch	05.07.
Gabriela Eckert	12.07.
Olena Perevedentseva	12.07.
Larisa Gebel	13.07.
Irene Wehrspann	14.07.
Ingrid Ehrhardt	17.07.
Weronika Kazimierczak	17.07.
Ulrich Mücke	19.07.
Marcus Meier	20.07.
Barbara Sonnekalb	21.07.
Rosemarie Amendt	23.07.
Wilma Krajenski	27.07.
Tamara Linke	29.07.
Petra Gollmer	30.07.

August

Leonie Götz	02.08.
Fritz Quindel	03.08.
Ursula Blank	05.08.
Ursula Bonse	08.08.
Endrit Hoxha	08.08.
Karin Osterwald	17.08.
Melanie Piller	22.08.
Bibi Zuhai Rhaimi	24.08.
Sigrid Krabbe	29.08.

September

Ursula-Ellen Wille	01.09.
Christel Bötzel	03.09.
Eva Löpertz	03.09.
Christa Schueller	08.09.
Khaoula Al Madani	08.09.
Petra Bey	10.09.
Irmgard Wilhelm	11.09.
Waltraud Hasekamp	14.09.
Nina Walter	14.09.
Irmgard Ahrberg	16.09.

Gerda Preuß	17.09.
Gisela Fabri	19.09.
Longina Karkossa	20.09.
Albert Lange	21.09.
Brunhilde Baumgarten	23.09.
Hartmut Pfeiffer	24.09.
Gerda Schnorr	24.09.
Walter Kühne	26.09.
Hannelore Rostek	26.09.
Nataliya Ishmuratova	26.09.
Helga Mühlhan	27.09.
Eglantina Kokoshi	29.09.

RÜCKBLICK JAHRESENDE



Pattensen

Anno Domini 1540

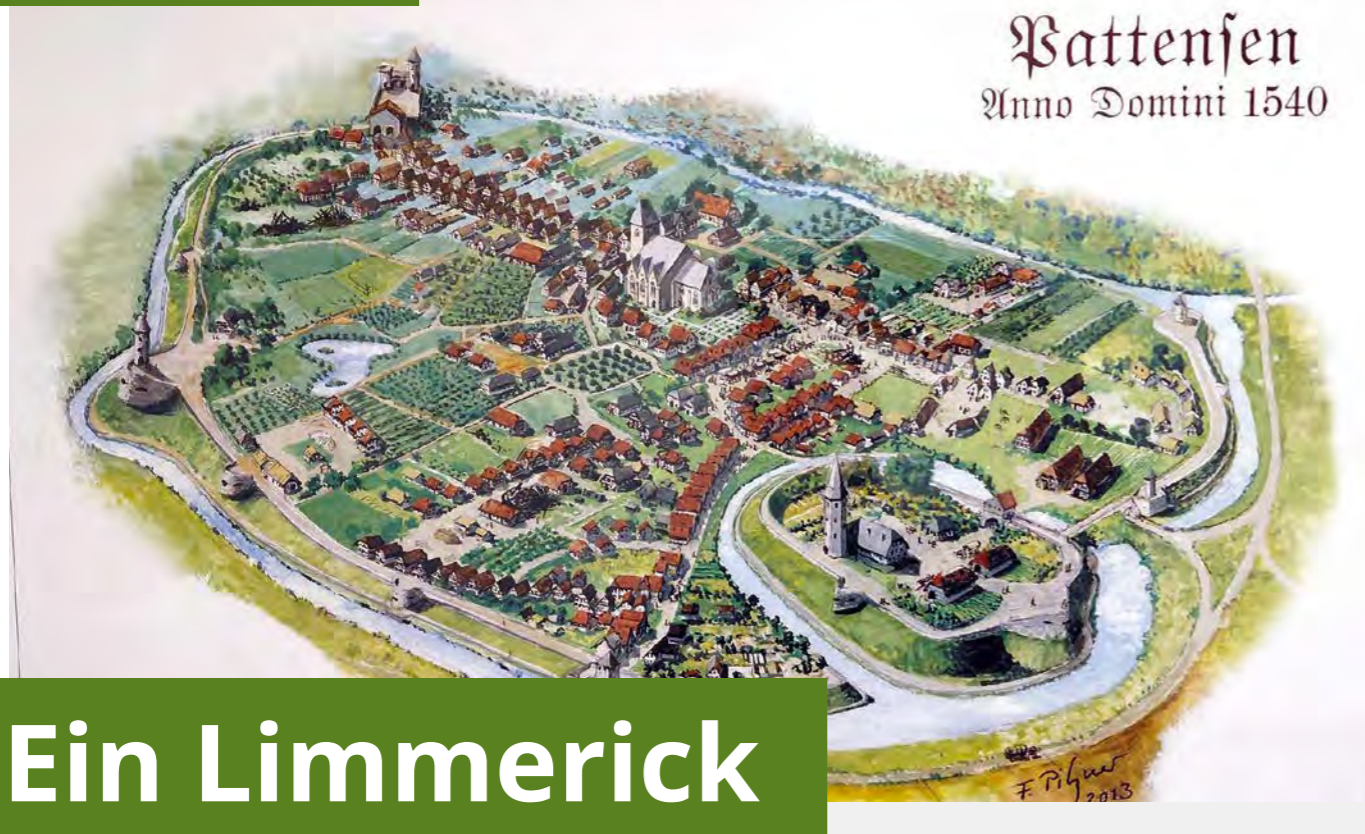

Ein Limmerick

Das alte Pattensen

Neu ist, dass bei uns in den Fluren ein neues Bild hängt. Eines, was nicht zu jeder Jahreszeit gewechselt wird. „Geschmückt“ mit einem Bild von Pattensen aus dem Mittelalter. So ungefähr muss es ausgesehen haben.

Alt ist das Gedicht, welches daneben hängt und viele Bewohnerinnen und Bewohner zum Schmunzeln bringt. Es hat sich herumgesprochen, so wie das Gedicht aus Hannover und drum herum. Ein Limmerick, welches angeblich von Jakob Daniel Hahnenknoop gereimt wurde.

Zusammen mit der Heimatstube Pattensen und vielen anderen Pattensern (vielen Dank an dieser Stelle) habe ich diesen Reim wieder ins Leben gerufen. Und mit der Zeit wurde er immer länger

und länger und darf weiter gereimt werden ... hier der Ausschnitt.

Yvonne Sundmacher, Alltagsbegleiterin

In Pattensen, da hatten se´n
Aus dem Hannover-Furz

*In Hannover
da ließ mal einer einen sausen.
Der ging bis nach Herrenhausen.*

*Von Herrenhausen bis nach Limmer,
da wurde er noch schlimmer.*

*Von Limmer bis nach Letter,
da kroch er durch die Bretter.*

*Von Letter bis nach Döhren,
da kroch er durch die Röhren.*

*Von Döhren bis in die Wedemark
da stank er richtig stark.*

*Von der Wedemark nach Giften
ging er wieder stiften.*

*Von Giften bis nach Peine
ging er durch die Leine.
In Harkenbleck
da war er wieder weg.*

*In Holtensen
da wollten sen.*

*In Linden konnten sen nicht finden,
In Pattensen da hatten sen.*

*da steckten sé n ins Kellerloch,
da stank er heute morgen noch.
.....*

*Wir sichern uns die Heimat
nicht durch den Ort, wo,
sondern durch die Art,
wie wir leben.*

Georg von Oertzen (1829 - 1910)

Unsere Heimat in Pattensen und drum herum

Viele von Ihnen, liebe Bewohnerinnen und Bewohner, haben ihre Heimat in Pattensen, in den Gemeinden drum herum oder in Hannover. Es ist stets ein Geschenk, wenn Sie uns in vertrauten Gesprächen von Ihrer Heimat und aus Ihrem Leben erzählen. Bei manchen Lebensgeschichten hören wir die Kindheitserinnerungen aus einer fernerer Heimat, d.h.

aus Pommern, Ost- oder Westpreußen, Posen oder Schlesien.

Bei uns im Haus kommen viele Heimatorte zusammen, und so ist es wunderbar zu sehen, wenn sich Menschen hier bei uns wieder treffen, weil sie dieses verbindet: ihre Heimat!

Maren Kirschner, Sozialer Dienst



Betreuungsangebote

Ihre Wünsche für Aktionen in 2026

An einem der letzten Dezembertage haben wir uns in großer Runde im Kreativraum getroffen. **Wir haben Sie gefragt, liebe Bewohnerinnen und Bewohner, welche Betreuungsangebote Sie sich im neuen Jahr 2026 wünschen.** Eifrig haben wir alles an der Flipchart notiert. Von Gedächtnistraining bis zu verschiedensten Bewegungsübungen, von Gesellschaftsspielen zu Erzählrunden, vieles wurde genannt.

Alle Ihre Wünsche haben wir dann als Collage zusammengestellt und eingerahmt. **Sie können den Bilderrahmen nun vor dem Kreativraum finden. Für uns als Betreuungsteam ist es eine Orientie-**

rung, Ihre Wünsche im Jahresverlauf zu erfüllen.

Maren Kirschner, Sozialer Dienst

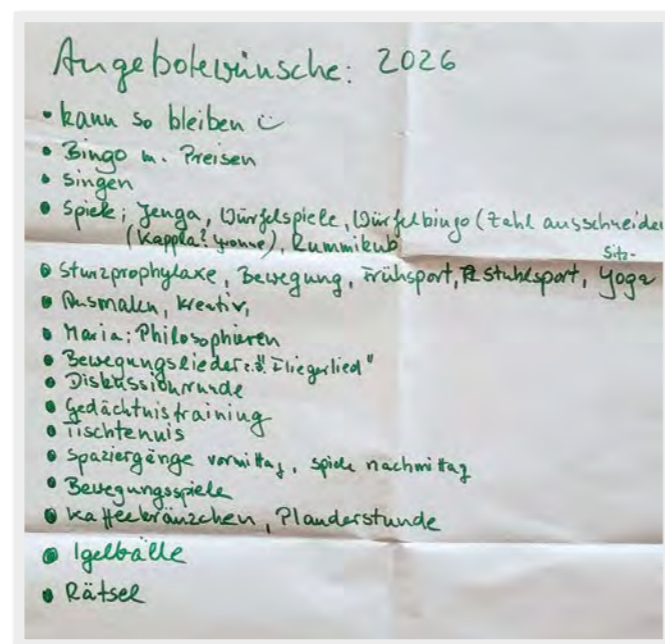

Zum Geburtstag

viel Glück

Hier sehen Sie die Kaffeetafel anlässlich Ihrer Geburtstage, liebe Bewohnerinnen und Bewohner. Nachgefeiert wurde am 8. Januar, am 6. Februar und am 2. März. Stets gestalte ich individuelle Geburtstagskarten und schreibe für jede und jeden etwas Persönliches. In diesem Zusammenhang hat nun eine

Bewohnerin den Wunsch geäußert, ob wir in einer kreativen Runde das Thema „Geburtstagskarten selbst gestalten“ anbieten können. „Dann kann ich diese Karte nehmen, wenn in meiner Familie jemand Geburtstag hat. Ich habe früher so viele Karten mit persönlichen Worten geschrieben.“

Sehr gerne erfüllen wir diesen Wunsch! Unsere Alltagsbegleiterin Iris wird dieses übernehmen, schauen Sie auf den Wochenplan. Im Mai wird es das Angebot sicherlich geben.

Maren Kirschner, Sozialer Dienst





... der dänische Coffeeshop.

Ein bisschen Dänemark in Pattensen!

Belegte Brötchen, Frühstück, saftiges Vollkornbrot, Ofenkartoffeln, Hot Dogs, Suppe des Tages, hausgemachte Kuchen, Desserts, Eisspezialitäten und vieles mehr!

Mo - Fr: 7.00 - 18.00 Uhr | So: 10.00 - 18.00 Uhr
Lars Thiele | Talstraße 18 | 30982 Pattensen
Fon: 05101-854595 | info@zumdaenen.de
www.zumdaenen.de



- ✓ Verkauf
- ✓ Vermietung
- ✓ Verwaltung

Profitieren Sie von unserer langjährigen Marktkenntnis

seit 1992

BARTELT Immobilien

2x in Ihrer Nähe:
Büro Pattensen ☎ 05101 91 53 53
Büro Hannover ☎ 0511 123 139 88

WWW.BARTELT-IMMOBILIEN.DE



Tel. 05101-12 4 12
Marienstraße 9 • 30982 Pattensen
www.marien-apotheke-pattensen.de

- 📦 Zustellung per Botendienst
- 💉 Impf-Apotheke
- 📦 hohe Lieferfähigkeit
- 🏠 Rundumversorgung
- 📱 Vorbestellung per App 24/7
- 💰 gute Preise

in 4. Generation für Sie da. Die Familienapotheke.

PAYBACK



Man sollte Anteil nehmen an der Freude, der Schönheit, der Farbigkeit des Lebens.

Oscar Wilde (1854 - 1900)



Unsere Heimbeirat

im CMS Pfl egewohnstift Pattensen

Nach dem Aushang zur Wahl eines neues Heimbeirates im September 2025 hatten sich Frau Schütt aus dem Stiftsbereich 2 und Herr Mittelstädt aus dem Stiftsbereich 1 gemeldet. Außerdem wurden die folgenden Wochen vom Sozialen Dienst genutzt, um gezielt Bewohnerinnen und Bewohner von Wohnbereich 1 und 2 anzusprechen. Hier konnte niemand für die Mitarbeit im Heimbeirat gewonnen werden.

Somit war eine Wahl nicht möglich: bei der Größe unseres Hauses von 80 Bewohnerinnen und Bewohnern hätten es mehr

als fünf Kandidaten bzw. Kandidatinnen sein müssen, um eine Wahl durchführen zu können.

So traf sich der neue Heimbeirat am 25. Februar diesen Jahres das erste Mal: Frau Preuß und Frau Steffen sind bereits seit 2021 in diesem Gremium aktiv. Frau Schütt und Herr Mittelstädt wurden als neue Heimbeiratsmitglieder begrüßt. In unserer ersten Stunde kam jede und jeder zu Wort, ein 4-seitiges Protokoll wurde geschrieben. Nun treffen wir uns in regelmäßigen Abständen.

Maren Kirschner, Sozialer Dienst



Frau Preuß

Wohnbereich 1



Frau Steffen

Wohnbereich 1



Frau Schütt

Wohnbereich 2



Herr Mittelstädt

Wohnbereich 1

Wir möchten Sie hiermit herzlich begrüßen und wünschen Ihnen alles Gute bei uns im CMS Pflgewohnstift Pattensen. Bei Fragen oder Wünschen stehen wir Ihnen gerne zur Verfügung; sprechen Sie uns einfach an.

Rosemarie Benkmann

Elfriede Finke

Edeltraud Hoffmann

Karin Osterwald

Christa Schueller

Helga Busch

Gisela Lindhammer

Ewald Siebert

Willkommen bei uns



Käthe Siebert

Hanno Weber

Wir nehmen Abschied



**Was man tief
in seinem Herzen besitzt,
kann man nicht
durch den Tod verlieren.**

Johann Wolfgang von Goethe

Unser herzliches Beileid sprechen wir den Angehörigen aus und gedenken unserer lieben Verstorbenen:

Siegfried-Wolfgang Knorrn	† 23.12.2025
Rosemarie Jeschin	† 03.01.2026
Maria Berndt	† 13.01.2026
Irmgard Winkler	† 17.01.2026
Marga Mechsner	† 18.01.2026
Lieselotte Warnecke	† 16.02.2026
Heinz-Dieter Bode	† 20.02.2026
Mimi Gottal	† 03.03.2026
Christa Strehl	† 30.03.2026

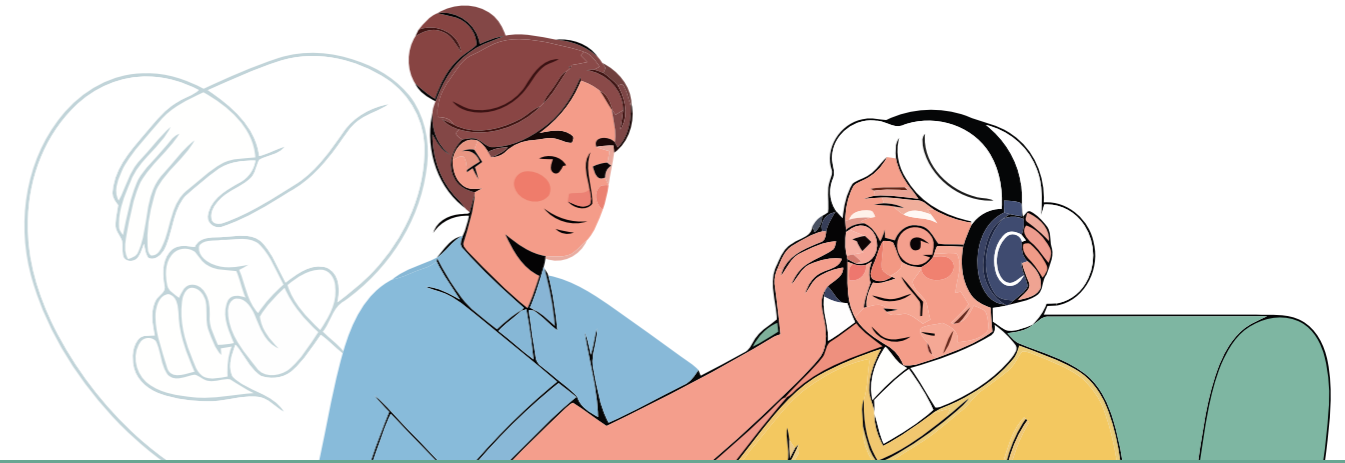

Hörbücher zum Ausleihen

Sprechen Sie das Team „Alltagsbegleitung / Sozialer Dienst“ an

Historischer Roman:

Die Säulen der Erde

von Ken Follett

Unterhaltungsromane:

Der kleine Gasthof an der Schlei

von Inken Bartels

Bei Hitze ist es wenigstens nicht kalt

von Dora Heldt

Da fällt mir noch was ein

von Dora Heldt

Aufgebügelt

von Susanne Fröhlich

Lackschaden

von Susanne Fröhlich

Feuerprobe

von Susanne Fröhlich

Anemonen im Wind

von Tamara McKinley

Unterhaltungsromane:

Wenn Martha tanzt

von Tom Saller

Sturm

von Nicholas Shakespeare

Liebesroman:

Das Wunder eines Augenblicks

von Nicholas Sparks

Krimi:

Jagdfieber

von Kay Hooper

Drei Fälle für Lord Peter

von Dorothy L. Sayers

Sonstiges:

Masurische Schmunzel-Geschichten

von Eva Maria Sirowatka

Vom Glück des Alters

von Louise Hay





Küche Aktuell

Neues aus unserem „Café am Fuchsbachpark“

MAI

Do., 28.05.2026 – Morgenrunde

Eine Morgenrunde mit dem Küchenchef Herr Will – Hier werden Wünsche, Anregungen und der Speiseplan besprochen. Die Bewohner sind herzlich eingeladen.

10:00 Uhr im Bistro für alle Bewohner und Stiftsbewohner



Willkommen in unserem
Café & Bistro

Herr Will und sein
Team wünschen Ihnen
eine schöne Sommerzeit!



Besondere Menschen

Unser tolles Ehrenamt im Haus

„Zeit schenken, um Herzen zu berühren“ – diese Worte habe ich schon einmal gewählt, um das Ehrenamt in unserem Haus zu beschreiben. Nach wie vor sagen diese Worte genau das aus, was ich empfinde. Ich sehe zum Beispiel eine ehrenamtliche Dame vor mir, die jede Woche eine Bewohnerin besucht, die keine Angehörigen mehr hat. Sie verbringen gemeinsame Nachmittagsstunden, gehen spazieren, essen ein Eis im Bistro, erzählen und lachen.

Ich sehe zwei ehrenamtliche Herren, die seit fast 20 Jahren (hier muss ich noch einmal herausfinden, wann es wirklich begonnen hat) literarische Themen in Lesungen verpacken und diese mit Freude und Herzblut vortragen.

Ich sehe ebenso eine langjährige Ehrenamtliche, die eine Bewohnerin besucht, um Einkäufe zu erledigen und Zeit für Gespräche und ein verbundenes Miteinander schenkt.

Um uns zu bedanken, haben wir am 18. Januar zum Grünkohlessen ins Bistro eingeladen. Auch wenn nicht alle teilnehmen konnten, war es ein geselliges Miteinander bei gutem Essen und guten Gesprächen.

Liebe Ehrenamtliche, es ist schön, dass Sie da sind! DANKE im Namen unserer Bewohnerinnen und Bewohner!

Maren Kirschner, Sozialer Dienst

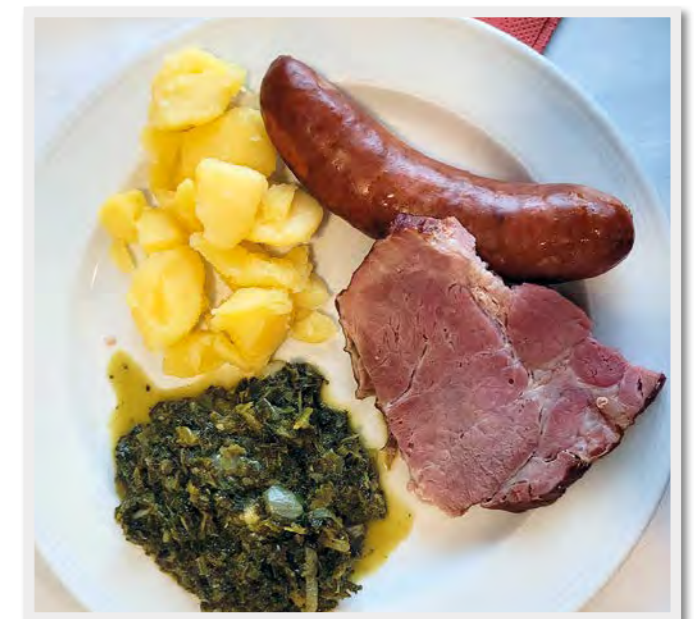

Heitmüller
GmbH & Co.KG

**Fachbetrieb für
Beratung, Planung
und Ausführung**



Sanitärtechnische Anlagen | Heizungsbau |
Klempnerei | Solaranlagen | Individuelle Badplanung ...

Haus der schönen Geschenke
Tischwäsche & Interieur | Gläser & Geschirr
Wohnen & Genießen
Garten & Dekoration
Lebens-Art & Accessoires

Talstraße 8 | 30982 Pattensen | fon 05101 - 12435
www.heimmueller-pattensen.de

Pflegedienste Viola Zucker



**Jeder hat das
Recht,
in seinem
Zuhause
alt zu werden ...**

Ambulante Pflege vor Ort:

- Grund- und Behandlungspflege
- Hauswirtschaftliche Versorgung
- Pflegeberatung
- Palliativpflege



Mitglied des VDAB Vertragspartner aller Kassen

Göttinger Straße 30 • 30982 Pattensen
Tel. 05101 - 991 70 - 20
info@pflagedienste-zucker.de
www.pflagedienste-zucker.de





**Werden Sie unser
starker Partner!**

Ihre Vorteile:

- Kein Streuverlust durch persönliche Verteilung
- Imagegewinn durch Zusammenarbeit mit einem sozialen Träger
- Ihre Anzeige erscheint zusätzlich zum Print-Produkt

als Online-Ausgabe auf unserer Homepage (5000 - 6500 Nutzer/Monat)

- Sie erhalten auf Wunsch 3 - 5 Exemplare der Zeitung, die Sie bei sich auslegen können
- Falls Sie keine geeignete Vorlage vorliegen haben, erstellt Ihnen unsere Werbeagentur eine passende Vorlage GRATIS

Alle Informationen zu Anzeigengrößen und -Preisen erhalten Sie bei uns:

CMS Pflgewohnstift Pattensen • Koldinger Straße 13a • 30982 Pattensen • Tel.: 05101 / 853 - 0
cms-pattensen@cms-verbund.de Ruslan Grumble - stock.adobe.com



Unser Fischbuffet im März 2026

Das Fischbuffet, das von unserer Küche vorbereitet und dann im Bistro aufgetischt wird, ist stets ein Genuss!

Das Auge isst bereits beim Anblick der vielfältigen Auswahl an Fisch-Spezialitäten mit. Da blieb wirklich kein Wunsch offen, und alle genossen den mehrmaligen Gang zum Buffet.

Maren Kirschner, Sozialer Dienst

Die nächsten kulinarischen Termine:
Fr., 8. Mai ab 17:30 Uhr Grill-Buffet
So., 7. Juni ab 12:00 Uhr Spargel-Essen





Frau Ivanov

Unsere neue Pflegedienstleitung

Ich heiße Irina Ivanov und seit März 2026 bin ich die neue Pflegedienstleitung hier im CMS Pflegewohnstift Pattensen.

Ich mag es sehr mit Menschen zu arbeiten und habe bei der Arbeit stets ein offenes Ohr, egal in welchen Angelegenheiten.

Außer der Arbeit, die mich erfüllt, mag ich sehr gerne Spaziergänge, Fahrrad fahren, Stricken und Häkeln.



Ich freue mich auf eine schöne und erfolgreiche Zusammenarbeit.

Anerkennung ist ein wunderbares Ding: Sie bewirkt, dass das, was an anderen herausragend ist, auch zu uns gehört.

Voltaire

Sitztanz

Schwungvolle Bewegungen

Wenn wir diese Liedzeilen hören „Einsteigen bitte, einsteigen, bitte“ denken alle sofort an „unsere“ Frau Schmidt. **Ihr monatlicher Sitztanz-Nachmittag ist für viele ein fester Termin, und die linke Bistrotische ist für diese Stunde der schwungvollen Bewegung reserviert.** Und so gratulieren wir von Herzen nachträglich zum Geburtstag, liebe Frau Schmidt, und



wünschen Ihnen von Herzen alles LIEBE und GUTE!

Maren Kirschner, Sozialer Dienst

UNSERE STARKEN PARTNER

Für Sie zu jeder Zeit aktuell



Mo.-Sa. 07.00 - 22.00 Uhr

REWE CENTER
LUTZ AHLERS OHG
JOHANN-KOCH-STR. 2
30982 PATTENSEN
TEL.: 05101 586 99 53

REWE MARKT
LUTZ AHLERS OHG
AUF DER BURG 6
30982 PATTENSEN
TEL.: 05101 915 901

Er ist's

Frühling läßt sein blaues Band
Wieder flattern durch die Lüfte;
Süße, wohlbekannte Düfte
Streifen ahnungsvoll das Land.
Veilchen träumen schon,
Wollen balde kommen.
Horch, von fern ein leiser Harfenton!
Frühling, ja du bist's!
Dich hab ich vernommen!

Eduard Mörike (1804 - 1875)



Wörter fischen

Rätseln in geselliger Runde

An dem Nachmittag des 20. März besuchten 16 Bewohner unsere Gesellige Runde. Gleich nach Dienstbeginn war ein Pfleger auf mich zugekommen und sagte: "Die Bewohner freuen sich schon sehr auf den Nachmittag."

Zu Beginn wurde über aktuelle Themen gesprochen und diskutiert. Da ich „Wörter fischen“ mit der Runde spielen wollte, schrieb ich ein Beispiel an das Flipchart:

Sand _ _ _ _ Zeit

Als Beschreibung las ich vor: Ein Fischer hat seine Netze von einem Ufer zum anderen gespannt. **Gesucht werden Wörter, die auf die Bojen (Linien) passen und Begriffe ergeben, die das linke Uferwort ergänzen und dem rechten Uferwort vorangesetzt werden können.**

In meinem Beispiel lautet die Lösung „UHR“ – Sanduhr – Uhrzeit.

Dann ging es los und die Bewohner überlegten und suchten passende Wörter. Es wurden viele knifflige Lösungen von den Bewohnern gefunden, an denen ich ohne Lösung aufgegeben hätte. Die Antwort kam manchmal so schnell, dass ich gerade erst das Rätsel vorgelesen hatte.

z. B. bei:

Blumen _ _ _ _ _ Kopf

Sand _ _ _ _ _ Korb

Garten _ _ _ _ _ Boot

Zur Abwechslung ein neues Rätsel „Terminschwierigkeiten“. Alexander, Hans, Max und Christine sind Freunde, können sicher aber nur selten verabreden. Alexander geht montags und freitags zum Tischtennis. Hans hat mittwochs uns



samstags Fußball, am Montag Schach AG. Einen Tag später muss Max zum Konfirmandenunterricht, sonntags ist er in der Kirche. Christine geht mittwochs zum Reiten und wenn Max Konfirmandenunterricht hat, geht Christine zur Geigenstunde. **An welchem Tag können die vier sich treffen?**

Danach wurden weitere Rätsel abgelehnt und stattdessen wurde der Teller mit Keksen in der Runde rumgegeben. Es wurden noch zwei Kurzgeschichten vorgelesen und alle staunten, wie schnell die 90 Minuten vergangen waren.

Hier noch ein paar Rätsel für die Leserinnen und Leser der Hauszeitung:

Fliegen _ _ _ _ _ Sammler

Blüten _ _ _ _ _ Laus

Märchen _ _ _ _ _ Stütze

Daumen _ _ _ _ _ Karte

Mineral _ _ _ _ _ Mann

Familien _ _ _ _ _ Abend

Wild _ _ _ _ _ Auge

Marion Friedrich, Alltagsbegleiterin

Die Auflösung finden Sie auf Seite 39.



Nachdenken

Philosophisches Café mit Maria

Einmal im Monat lädt Maria die Bewohner zum Philosophieren ein. Sie bereitet zu jedem Nachmittag ein bestimmtes Thema vor. Die Themenauswahl ist beim ersten Treffen gemeinsam gesucht worden. **Mut, Zeit, Vertrauen, Dankbarkeit sind nur einige der Themen, die genannt wurden.** Raum und Zeit, um über ein großes Wort zu sprechen, die Gedanken fließen zu lassen, Erinnerungen wach-



zurufen, zuzuhören, mitzureden. **Maria, immer gut vorbereitet, begleitet mit so viel Freude und Feingefühl durch den Nachmittag, dass ich nur sagen kann: Kommen Sie dazu und seien Sie dabei!**

Maren Kirschner, Sozialer Dienst



Eine närrische Zeit

Kamelle, Tanz, Musik und mehr

Vom 11. November bis zum Aschermittwoch im Februar ist die sogenannte fünfte Jahreszeit, also der Karneval oder Fasching.

Bei uns im Haus wurden von Biene, Schmetterling und Katze Kamelle geworfen – auf den Wohnbereichen und im Bistro.

Und natürlich gab es zum Nachmittag einen Krapfen oder Berliner – für mich ein Leckerbissen, der einfach dazugehört. Bereits im Mittelalter wurde vor dem Beginn der Fastenzeit noch einmal ordentlich gegessen, um sich für diese Zeit zu stärken. Für mich ist es einfach ein leckerer Genuss!

Maren Kirschner, Sozialer Dienst



Es wird sich kostümiert und miteinander gefeiert, eine Zeit voller Traditionen und Begrifflichkeiten: Büttenreden, Funkenmariechen, Jecken, bützen, „Helau und Alaaf“ und vielem mehr.



SPIELNACHMITTAG



Viele Spiele

Eine spontane Aktion



Im März hatten wir bereits ein paar schöne Sonnentage, und so planten wir unseren ersten kleinen Ausflug in Pattensen. An jenem Nachmittag war der März allerdings der April, und das Wetter bot von Regen und Wind zu viel Abwechslung für einen Ausflug.

Und so entschlossen sich unsere Alltagsbegleiterinnen Marion und Szilvia

dafür, einen „spontanen“ Spielenachmittag im Bistro anzubieten. An sechs Tischen wurde Mensch-ärgere-dich-nicht, Rummicub oder Schach gespielt. Gewinnen ist natürlich für jede und jeden wichtig, aber die gemeinsam verbrachte Zeit beim Spielen ist noch viel wichtiger!

Maren Kirschner, Sozialer Dienst



Geistige Aktivität

Gehirnjogging und Training in geselliger Runde

Liebe Bewohnerinnen und Bewohner, wer kennt es nicht: Man sucht einen Namen, der einem „auf der Zunge liegt“, oder überlegt kurz, welcher Wochentag heute ist. **Solche Momente gehören zum Älterwerden dazu – und doch können wir selbst viel dafür tun, unseren Geist wach und beweglich zu halten.**



Kognitive Übungen sind nichts anderes als kleine Trainingsmomente für unser Gehirn. Und das Schöne ist: Sie lassen sich ganz leicht und mit viel Freude in unseren Alltag einbauen.

Unser Gehirn mag Herausforderungen
Ähnlich wie ein Muskel bleibt auch unser Gehirn leistungsfähiger, wenn wir es re-

gelmäßig nutzen. Ob wir knobeln, rätseln, erzählen oder gemeinsam lachen – all das hält unsere Gedanken in Schwung. Vielleicht spielen Sie gern eine Runde Mensch-ärgere-dich-nicht oder messen sich beim Schach. Vielleicht lösen Sie mit Begeisterung Kreuzworträtsel oder knobeln an einem Sudoku. **Jede dieser Aktivitäten trainiert Gedächtnis, Konzentration und logisches Denken.**

Doch es muss nicht immer ein Spiel sein:

- Eine Runde Sport für die Muskeln
- Ein Gedicht vervollständigen
- Ein neues Lied lernen
- Eine kleine Kopfrechenaufgabe lösen

All das sind wertvolle Impulse für unseren Geist. Besonders schön ist es, wenn wir solche Übungen miteinander teilen. **In der Gruppe entstehen Gespräche, Lachen und auch kleine Erfolgserlebnisse.** Wer hätte gedacht, dass noch so viele Liedstrophen im Gedächtnis geblieben sind?

Diese gemeinsamen Momente stärken nicht nur das Gedächtnis, sondern auch unser Miteinander in der Gruppe. Wichtig ist: Niemand muss perfekt sein. Es geht nicht darum, alles richtig zu machen oder schneller zu sein als andere. Entscheidend ist die Freude am Mitmachen. Jeder bringt seine eigenen Erfahrungen, Talente und Erinnerungen mit – und genau das macht unsere Gemeinschaft so wertvoll.

Ein kleiner Schritt – große Wirkung
Schon wenige Minuten geistiger Aktivität am Tag können helfen, die Konzentration zu fördern, das Selbstvertrauen zu stärken und die Stimmung zu heben. Und manchmal fühlt es sich einfach gut an, sagen zu können: „Das habe ich geschafft!“



Lassen Sie uns neugierig bleiben, Fragen stellen, spielen, erzählen und lachen. Denn unser Geist freut sich über jede Einladung, aktiv zu sein – ganz gleich in welchem Alter. **Das Älterwerden soll positiv gesehen werden und dafür ist Ihr Betreuungsteam gerne für Sie da!**

Herzlichste Grüße
Szilvia Schlimme, Alltagsbegleiterin



Wir suchen **Pflegefachkräfte**
m/w/d, in Voll- oder Teilzeit, für den Tag- oder Nachtdienst

Wir wünschen uns: Berufserfahrung • fachliche und soziale Kompetenz • Einfühlungsvermögen • Organisationstalent • Teamfähigkeit • Flexibilität • Kreativität • EDV-Erfahrung

Wir bieten Ihnen: ein abwechslungsreiches Aufgabengebiet • ein hohes Maß an Selbstständigkeit • Fort- und Weiterbildungen • ein qualifikationsbezogenes Gehalt • eine entbürokratisierte EDV-gestützte Pflegedokumentation • ein attraktives Zuschlagssystem

Wir freuen uns auf Ihre Bewerbung!

CMS Pflegeheim Pattensen – Melanie Piller, Einrichtungsleitung
Koldinger Straße 13a • 30982 Pattensen • Tel.: 05101 - 853 - 0 • cms-pattensen@cms-verbund.de

Andreas Wiese • www.fotografie-wiese.de



Wir suchen **Azubis** m/w/d
zur Pflegefachfrau/zum Pflegefachmann in Vollzeit

Wir wünschen uns: Eine abgeschlossene Schulausbildung • Zuverlässigkeit, Verantwortungsbewusstsein und Hilfsbereitschaft • Grundkenntnisse im Bereich PC-gestützte Dokumentation • Teamfähigkeit

Wir bieten Dir: eine attraktive Vergütung • Übernahmegarantie bei erfolgreichem Ausbildungsabschluss • Fachliche, persönliche Unterstützung • Teilnahme an Azubi-Veranstaltungen • Zugang zu unserem Corporate Benefits Programm (Rabatte für Urlaubsreisen, in vielen Online Shops ...) • Betriebliche Altersvorsorge

Komme in unser tolles Team! Wir freuen uns auf Deine Bewerbung!

CMS Pflegeheim Pattensen – Melanie Piller, Einrichtungsleitung
Koldinger Straße 13a • 30982 Pattensen • Tel.: 05101 - 853 - 0 • cms-pattensen@cms-verbund.de

pikselstock - stock.adobe.com

TEESTUNDE



Aus der Teestunde
wird eine Baumstunde



Neben verschiedenen Teesorten in schönen Sammeltassen und leckeren Keksen gibt es auch jedes Mal ein anderes Thema. Passend dazu schmücke ich den Tisch. **Diesmal war das Thema "Baumgeschichten" dran.**

Auch Sie dürfen nun raten!

1. Wie alt ist der älteste Baum der Welt?
2. Wie dick ist der dickste Baum der Welt?

Lösung:

1. Der älteste bekannte Baum ist eine Fichte in Schweden. Das Wurzelwerk dieser Fichte wurde mittels Radiokarbondatierung auf über 9.550 Jahre geschätzt.
2. Der dickste bekannte Baum ist eine Sumpfyzypresse in Mexiko. Der Stammdurchmesser umfasst über 14 Meter.

Yvonne Sundmacher, Alltagsbegleiterin



Es wurde geraten und gestaunt, wo der älteste oder dickste Baum steht. **Geschichten und Gedichte wurden vorgelesen und natürlich auch ein Baum genascht.** Sie glauben es nicht? Naja, es war der Baumkuchen ;-)





Männer unter sich

Von Autos über Hausbau und Anekdoten

Einmal im Monat treffen sich die Männer an einem Vor- oder Nachmittag in der Wohnküche 2a, um unter sich zu sein.

Unsere Alltagsbegleiterin Szilvia hat dafür dann stets etwas zum Rätseln oder Erzäh-

len vorbereitet – vom Beruf, dem ersten Auto oder Motorrad, sportlichen Erfolgen, dem Hausbau, Anekdoten aus dem Vereinsleben und vielem, vielem mehr.

Maren Kirschner, Sozialer Dienst



Puffreis mit Schokolade

Wir bringen die Männer zum Schmelzen!
Und so funktioniert es:

Zutaten:

- 12 Weihnachtsmänner
- 2 Tüten Puffreis
- Jede Menge Spaß

Zubereitung:

Die Schokolade wird geschmolzen und anschließend mit dem Puffreis vermischt.

Danach auf Backbleche portionieren.



Nach dem Aushärten sehen sie aus wie eine Mischung aus Schoko-Crossis und Nippons. Einfach lecker!

Die Bewohnerinnen hatten viel Spaß beim Rühren und erzählten, welche Süßigkeiten in ihrer Kindheit gemacht wurden.

Yvonne Sundmacher, Alltagsbegleiterin

*Viel Spaß beim Nachmachen
und guten Appetit!*



Gutes tun für unseren Körper und Geist



„Wer rastet, der rostet“, ... wer kennt das Sprichwort nicht, in dem gesagt wird, wie wichtig Bewegung ist. Es stammt aus dem Jahre 1837 und bezog sich auf die Metallwerkzeuge, die bei Nichtbenutzung Rost ansetzten, so ist es beim menschlichen Körper und dem Geist, wenn er nicht gefordert wird.

Jetzt im Frühling, wo die Tage wieder länger und wärmer werden, sind Spaziergänge an frischer Luft ideal, um unsere Muskeln und Gelenke zu trainieren und gleichzeitig Gutes für unser Herz-Kreislaufsystem zu tun. Der Aufenthalt im Freien regt den Körper zur Bildung von Vitamin D an, was unseren Knochen zu Gute kommt und unsere Stimmung positiv beeinflusst.

Bei unseren Spaziergängen gibt es immer etwas zu entdecken, auch mit anderen in Kontakt zu kommen, gemütlich im Park auf der Bank zu sitzen, zu klönen und Freundschaften zu schließen.

Ich freue mich immer zu hören, wenn wir auf dem Rückweg sind: „Es war wieder schön. Gut, dass Sie mich mitgenommen haben.“

Iris Häger, Alltagsbegleiterin



*Ich ging im Walde so vor mich hin,
um nichts zu suchen, das war mein Sinn.
Im Schatten sah ich ein Blümlein stehen,
wie Sterne blinken, wie Äuglein schön.
Ich wollt es brechen, da sagt es fein,
soll ich zum Welken gebrochen sein?*

*Mit allen Wurzeln hob ich es aus,
und trug zum Garten am hübschen Haus.
Ich pflanze es wieder am kühlen Ort,
nun zweigt und blüht es mir immer fort.*

Johann Wolfgang von Goethe

Aktiv dabei

Aktivierendes Frühstück

Es gibt kein schöneres Thema als Essen. Und dazu gehört ein liebevoll gedeckter Tisch mit Tischdecke, Blumen und mehr. **Jede Bewohnerin und jeder Bewohner sind herzlichst dazu eingeladen mitzuhelfen.**

Frau K. wartet schon jeden Morgen vor der Küchentür und kann es kaum erwarten, das Besteck einzusortieren. Nach dem Hände desinfizieren geht es los, und da entstehen schon die ersten Gespräche. **Man sieht, dass die Bewohnerinnen und Bewohner stolz sind, wenn sie wissen**



was sie noch können. Und das ist für mich „aktivierendes Frühstück“.

Yvonne Sundmacher, Alltagsbegleiterin

Hochbeete

im Fuchsbachpark

Jedes Frühjahr zieht es uns zu „unseren“ Hochbeeten im Fuchsbachpark. Seit vielen Jahren kümmert sich das Pflegewohnstift mit den Bewohnerinnen und Bewohnern um die Pflege und die Bepflanzung der sechs Hochbeete. Dabei ist die Gestaltung jedes Jahr etwas unterschiedlich, und ich freue mich jetzt schon auf den ersten Termin mit unserer Gärtnerin im Park am 23. Mai.



Beim diesjährigen Frühjahrsputz haben wir es erfolgreich mit Löwenzahn, Brennnesseln und Waldbeeren aufgenommen.

Maren Kirschner, Sozialer Dienst

Werden Sie Mitglied

in unserem Förderverein CMS Pflegewohnstift Pattensen e.V.

AUFNAHMEANTRAG

Ja, ich möchte den „Förderverein CMS Pflegewohnstift Pattensen e.V.“ unterstützen und beantrage hiermit meine Mitgliedschaft:

Name, Vorname

Straße, Hausnummer

PLZ, Ort

Der Mitgliedsbeitrag beträgt 20,00 € pro Mitglied und Jahr. Sie können diesen Förderbeitrag gerne erhöhen.

Ort, Datum

Unterschrift

Natürlich freut sich der Förderverein auch über jede Einzelspende.

Unser Spendenkonto:

Volksbank eG Pattensen

IBAN: DE49 2519 3331 0051 6252 00

BIC: GENODEF1PAT

Bitte die Seite ausschneiden
und im Postkasten
im CMS Pflegewohnstift
einwerfen! Dankeschön.



Bunte Knopfkunst durch die Jahreszeiten

In einer aktivierenden und zugleich kreativen Runde mit Galina konnten die Bewohnerinnen ihrer Fantasie freien Lauf lassen. **Unter dem Motto „Gestalten mit Knöpfen“ entstanden wunderschöne Kunstwerke, die die Vielfalt der Jahreszeiten widerspiegeln.**

Als Vorlage diente ein Baum, den jede nach eigenen Vorstellungen mit bunten Knöpfen gestalten konnte. Dabei entstanden ganz individuelle Bilder: einige Bäume erstrahlten in frischen Frühlingsfarben, andere zeigten sich sommerlich bunt, herbstlich warm oder winterlich ruhig. Mit viel Freude und Hingabe vertieften sich die Teilnehmenden in ihre Werke. **Die kreative Beschäftigung sorgte nicht nur für sichtbare Ergebnisse, sondern auch für eine entspannte und fröhliche Atmosphäre.**

Am Ende konnten alle stolz ihre einzigartigen Knopfbäume betrachten: kleine

Kunstwerke, die zeigen, wie viel Kreativität in jeder Einzelnen steckt. **Zum Schluss wurde aus allen kreativen Bildern eine Collage erstellt.**

Galina Rosner, Alltagsbegleiterin





Der erste Termin mit unserer Gärtnerin

Anfang März freuten wir uns über den ersten Termin mit unserer Gärtnerin **Corinna Bischoff**. Wie immer traf sich eine feste Gruppe von Bewohnerinnen und Bewohnern, die Freude an den verschiedenen Gartenthemen haben.

Dieses Mal hatte Frau Bischoff frühblühende Gehölze mitgebracht: Kornelkirsche, Haselnuss, Hartriegel, Forsythie, Birke, Erle, Weidenkätzchen, Holunder und Magnolie. Diese wurden betrachtet, die Struktur der Äste ertastet, der typische Geruch gerochen. Die Sanftheit der Weidenkätzchen wurde beim Streichen über den Handrücken gespürt. Wir erfuhren, dass die Erle vor allem vom Erlenzeisig „besucht“ wird und die Birke vom Birkenzeisig und hörten den jeweiligen melodischen Vogelgesang.

Dann hatte Frau Bischoff noch Frühblüher aus der Zwiebelknolle mit dabei: einen lila Krokus, gelbe Winterlinge, lila Leberblümchen, weiße Schneeglöckchen,

Christ- und Lenzrosen. **Der Frühling bietet eine unglaubliche Natur-Vielfalt!**

Maren Kirschner, Sozialer Dienst

Ein neuer Klang

Ein neuer Klang liegt in der Luft,
als ob die Welt mit einem Male
heller wäre.

Wir gehn hinaus. Es tropft und klopft;
im kahlen Strauch übt eine Amsel
leise ihre Lieder.

 Kein Zweifel: Die Luft,
gestimmt von Sonnenstrahlen,
erweckt versteckt ein Reich voll Farben.

Nun höre Winter, deine Zeit ist um.
Der Frühling kommt, der Frühling kommt
mit allen seinen Gaben.

Emanuel Mireau



Neue Bepflanzung unserer Hochbeete im Rondell

Im April 2021 wurden unsere beiden Hochbeete im Rondell im Rahmen des Projektes **„Alt und Jung: Zusammen gärtnern“** errichtet und seitdem werden sie Jahr für Jahr bepflanzt.

Nun hat die Gartensaison wieder begonnen, und wir starteten im März mit der Aussaat von Radieschen und Blattsenf. Im April folgen Zwiebeln und Kohlrabi, weiteres folgt.

Schauen Sie an den beiden Beeten vorbei und sehen den Pflanzen beim Wachsen zu.

Maren Kirschner, Sozialer Dienst

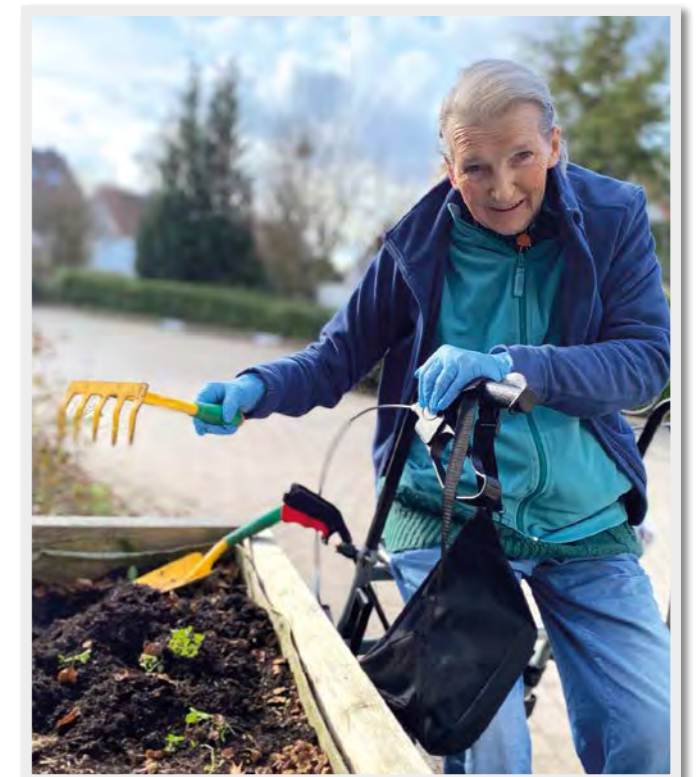



Eine Zeit

der Besinnung, Hoffnung und des Neubeginns

Mit dem Frühling beginnt für viele Menschen eine besondere Zeit im Jahr: die Fastenzeit und das Osterfest. Die Tage werden wieder länger, die Natur erwacht langsam zu neuem Leben, und auch wir Menschen spüren oft, dass diese Wochen eine Zeit der inneren Ruhe sind.

Die Fastenzeit, die 40 Tage vor Ostern beginnt, war früher für viele Menschen ein fester Bestandteil des Lebens. Sie bedeutete nicht nur den Verzicht auf bestimmte Speisen, sondern vor al-

lem eine bewusste Pause vom Alltag. Weniger essen, einfacher leben, sich Zeit nehmen für Nachdenken oder ein gutes Gespräch – all das half, Körper und Seele wieder in Einklang zu bringen.

Auch heute kann die Fastenzeit eine Einladung sein, zur Ruhe zu kommen und sich auf das Wesentliche zu konzentrieren. Während der Fastenzeit verzichten viele Menschen auf Fleisch, Süßigkeiten oder Alkohol und setzen verstärkt auf Gemüse, Hülsenfrüchte und Vollkornprodukte. Diese Phase dient nicht nur religiösen Zwecken, sondern entlastet auch den Körper. Früher war die Fastenzeit für viele Menschen wichtig. Man lebte einfacher, nahm sich mehr Zeit zum Nachdenken und für andere Menschen. Auch heute kann diese Zeit gut tun und uns Ruhe schenken.

Für viele unserer Bewohnerinnen und Bewohner weckt diese Zeit Erinnerun-



gen: an einfache Mahlzeiten, an gemeinsame Gottesdienste oder an den Duft von frisch gebackenem Osterbrot. Solche Erinnerungen sind wertvoll – sie verbinden uns mit unserer Vergangenheit und schenken Geborgenheit.

Auch die Bräuche rund um Ostern haben eine tiefe Bedeutung. Oft sind es die kleinen Dinge: ein bunt gefärbtes Ei, ein freundliches Lächeln oder ein gemeinsames Lied, die dem Herz Freude schenken. Die Osterzeit markiert traditionell den Übergang von der Fastenzeit hin zu festlichen Mahlzeiten. Nach Wochen des bewussteren Essens steht an Ostern wieder Genuss im Mittelpunkt.

An den Ostertagen selbst kommen klassische Speisen auf den Tisch: Eier als Symbol neuen Lebens, Lammgerichte, Schinken, Hefegebäck wie Osterzopf sowie süße Leckereien aus Schokolade. Diese

traditionellen Speisen haben einen hohen emotionalen Wert, sind jedoch oft reich an Fett und Zucker.

Eine ausgewogene Osterernährung gelingt durch bewusste Kombinationen. Frische Salate und Gemüse gleichen schwere Gerichte aus, Eier liefern wertvolle Nährstoffe in moderaten Mengen und selbst gemachtes Gebäck enthält meist weniger Zucker. Bewegung, etwa ein Spaziergang nach dem Essen, unterstützt zusätzlich die Verdauung.

Nach Ostern empfiehlt es sich, wieder zu leichter Kost zurückzukehren, Reste sinnvoll zu verwerten und den Konsum von Zucker und Fleisch zu reduzieren. So bleibt Ostern ein genussvolles Fest ohne langfristige Belastung für die Gesundheit.

Herzlichste Grüße
Szilvia Schlimme, Alltagsbegleiterin

Auflösungen

der Rätsel von Seite 22/23



Blumen – **Kohl** – Kopf, Sand – **Strand** – Korb, Garten – **Schlauch** – Boot

Terminschwierigkeiten: Am **Donnerstag** können sich die Freude treffen.

Fliegen – **Pilz** – Sammler, Blüten – **Staub** – Laus, Märchen – **Buch** – Stütze,
Daumen – **Kino** – Karte, Mineral – **Wasser** – Mann, Familien – **Feier** – Abend,
Wild – **Katzen** – Auge



Eine schöne Osterzeit

Fröhlich, bunt und kreativ

Wir hatten wieder eine sehr schöne Osterzeit mit vielen Aktionen: **Rieke, Clarissa und Helene haben mit Ihnen Osterbilder gemalt.** An den Pinnwänden auf den Wohnbereichen hatten wir einige von den Bildern aufgehängt.



Die Wohnbereiche waren von den Alltagsbegleiterinnen geschmückt worden und auch im Foyer hatte unsere Frau Fandrich wieder die wunderschöne Hasenwiese aufgebaut. **Und auf keinen Fall zu vergessen: im Kreativraum stand ein Strauch mit vielen österlichen und frühlingshaften Häkelfiguren - vielen Dank, liebe Frau Macke!**

Am Gründonnerstag wurden Osterkekse gebacken. Tassenhasen, Blumen und Schmetterlinge wurden in den Backöfen auf Wohnbereich 1 gebacken - es duftete herrlich im ganzen Haus. **Die abgekühlten Kekse wurden in viele Keksdosen gefüllt und an den folgenden Tagen auf beiden Wohnbereichen und im Bistro verteilt.**



Viele fleißige Hände gab es auch beim Eierfärben im Kreativraum. Dieses Mal mit einer neueren Technik: einen Farbtropfen in beide Hände und das warme Ei darin hin und herbewegen. **Die Eier nahmen leuchtende Farben an und wurden im ganzen Haus am Ostersonntag zum Frühstück verteilt.**



Am Ostermontag fand der evangelische Gottesdienst durch Pastorin Charlotte Kalthoff statt, der gut besucht war. Frau Kalthoff wird in den nächsten drei Monaten Pastor Lohse vertreten, der in dieser Zeit in Taiwan ist.

Nun ist Ostern vorbei und im Mai folgen schon die nächsten Festtage. **Auch hier werden wir wieder einiges für Sie vorbereiten und in der nächsten Hauszeitung davon berichten.**

Maren Kirschner, Sozialer Dienst





Veranstaltungen

Mai bis Juli 2026

Mai



Di., 26.05.2026 – Chor-Konzert von frohsin(n)gen

"Der Mai, der lustige Mai"
ab 15:30 Uhr

Juni



Fr., 26.06.2026 – Eis-Party

ab 14:30 Uhr

Juli

Do., 09.07.2026 – Schuh-Verkauf

von 10:00 bis 12:00 Uhr

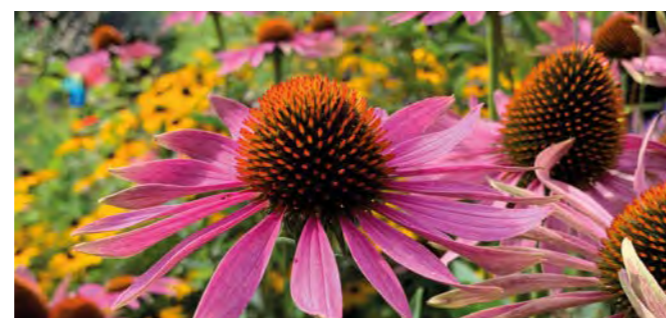

Freuen Sie sich in der Sommerzeit auf kleine Ausflüge und Aktionen im Fuchsbachpark.

Wir haben stets ein Ohr für neue Ideen, also sprechen Sie uns an, wenn Sie sich etwas bestimmtes oder Neues wünschen.

Der Wochenplan wird immer am Freitag und am Montag auf dem Verwaltungstresen zum Mitnehmen liegen, greifen Sie bitte zu. Im DIN A4-Format finden Sie den Wochenplan an den Pinnwänden auf den Wohnbereichen.

Der Mai ist gekommen

Der Mai ist gekommen, die Bäume schlagen aus.
Da bleibe wer Lust hat, mit Sorgen zu Haus.
Wie die Wolken dort wandern am himmlischen Zelt,
so steht auch mir der Sinn in die Weite, weite Welt.

Herr Vater, Frau Mutter, daß Gott euch behüt'!
Wer weiß, wo in der Ferne mein Glück mir noch blüht.
Es gibt so manche Straße, da nimmer ich marschiert;
es gibt so manchen Wein, den nimmer ich probiert.

Frisch auf drum, frisch auf im hellen Sonnenstrahl,
wohl über die Berge, wohl durch das tiefe Tal!
Die Quellen erklingen, die Bäume rauschen all-
mein Herz ist wie 'ne Lerche und stimmt ein mit Schall.

Und abends im Städtchen, dakehr' ich durstig ein:
Herr Wirt, mein Herr Wirt, eine Kanne blanken Wein!
Ergreife die Fiedel, du lustiger Spielmann du,
von meinem Schatz das Liedel, das sing' ich dazu.

Und find ich keine Herberg', so lieg' ich zur Nacht
wohl unter blauem Himmel, die Sterne halten Wacht.
Im Winde, die Linde, die rauscht mich ein gemacht,
es küsset in der Früh' das Morgenrot mich wach.

O Wandern, o wandern, du freie Burschenlust!
Da wehet Gottes Odem so frisch in der Brust;
da singet und jauchzet das Herz zum Himmelszelt:
Wie bist du doch so schön, o du weite, weite Welt!

Emanuel Geibel, 1842



Unser Grillfest

Freitag, 8. Mai,

um 17:30 Uhr in unserem Bistro

Freuen Sie sich auf Köstlichkeiten wie:

Bratwürstchen • Grillfleisch • Gegrilltes Gemüse

Diverse Salate • Dips • und vieles mehr

Um Anmeldung wird gebeten bis zum 28.04.2026

unter der Tel. 05101 - 85 30

CMS Pfliegewohnstift Pattensen • Koldinger Str. 13a • 30982 Pattensen